

**ĐẶC ĐIỂM LÂM SÀNG, CẬN LÂM SÀNG
VÀ ĐIỀU TRỊ CAN THIỆP BỆNH ĐỘNG MẠCH
CHI DẪI MẠN TÍNH TẠI BỆNH VIỆN 103**

*Trần Đức Hùng, Nguyễn Thị Kim Ngân, Nguyễn Tài Quang.
Bệnh viện 103 - HVQY*

ĐẶT VẤN ĐỀ

ĐẶT VẤN ĐỀ

- Các bệnh Tim mạch thường là nguyên nhân chủ yếu dẫn đến tử vong ở các nước công nghiệp, trong đó các bệnh lý về ĐM lý rất phổ biến: bệnh mạch vành và mạch não và bệnh ĐM ngoại biên.

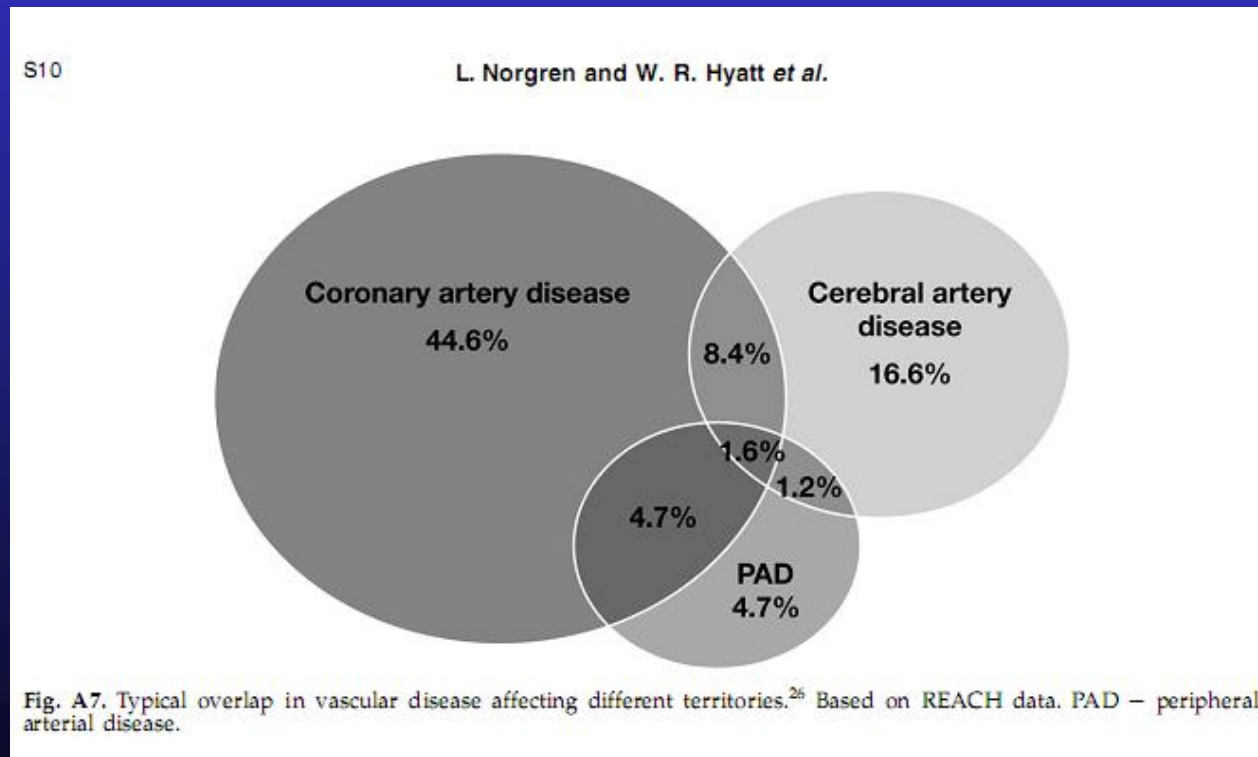

ĐẶT VẤN ĐỀ

- *Bệnh ĐM chi d-ới* là bệnh lý phổ biến nhất trong nhóm bệnh ĐM ngoại biên. Tại Mỹ, có khoảng *8,4 triệu* người mắc.
- Bệnh ĐM chi d-ới mạn tính có nguyên nhân phổ biến nhất là do *mảng vữa xơ* phát triển gây hẹp dần hoặc tắc nghẽn hoàn toàn lòng mạch → giảm t-ới máu chi khi vận động hoặc khi nghỉ.

TỶ LỆ BỆNH ĐM NGOẠI VI

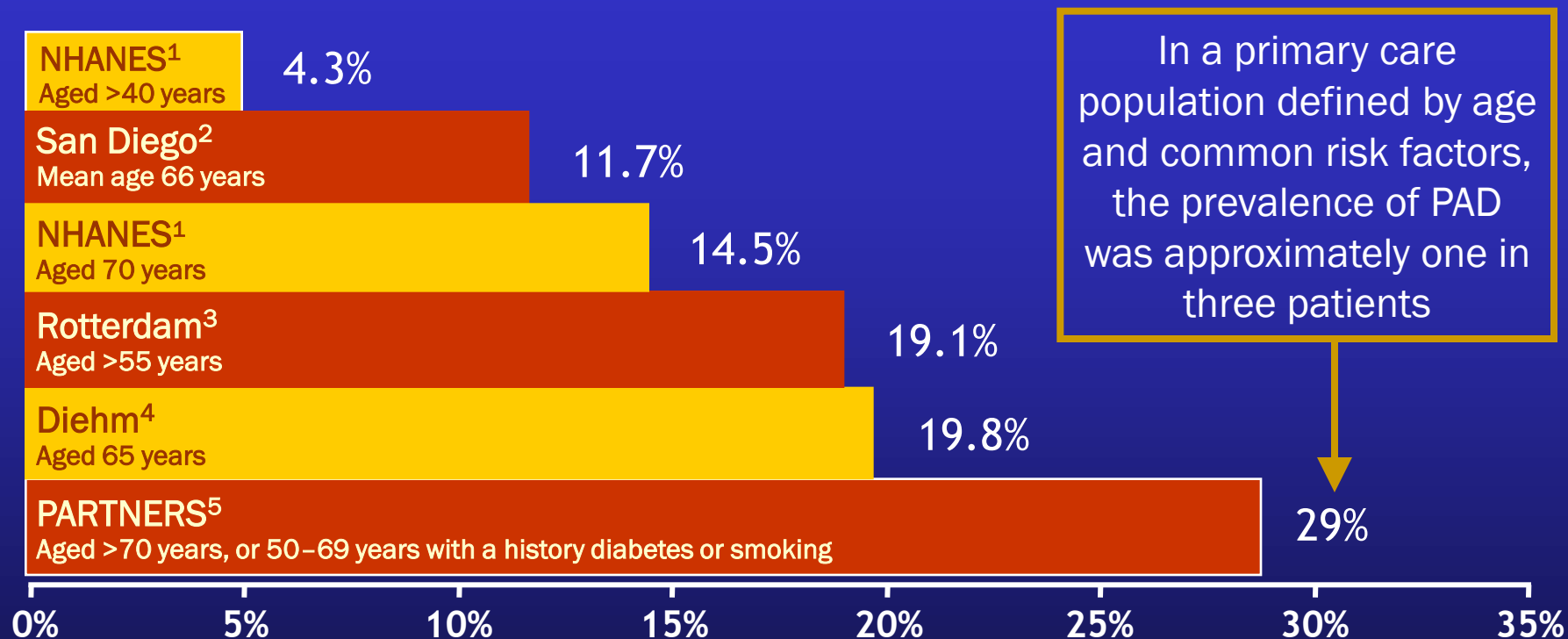

NHANES=National Health and Nutrition Examination Study;

PARTNERS=PAD Awareness, Risk, and Treatment: New Resources for Survival [program].

1. Selvin E, Erlinger TP. *Circulation*. 2004;110:738-743.

2. Criqui MH, et al. *Circulation*. 1985;71:510-515.

3. Diehm C, et al. *Atherosclerosis*. 2004;172:95-105.

4. Meijer WT, et al. *Arterioscler Thromb Vasc Biol*. 1998;18:185-192.

5. Hirsch AT, et al. *JAMA*. 2001;286:1317-1324.

YẾU TỐ NGUY CƠ PAD

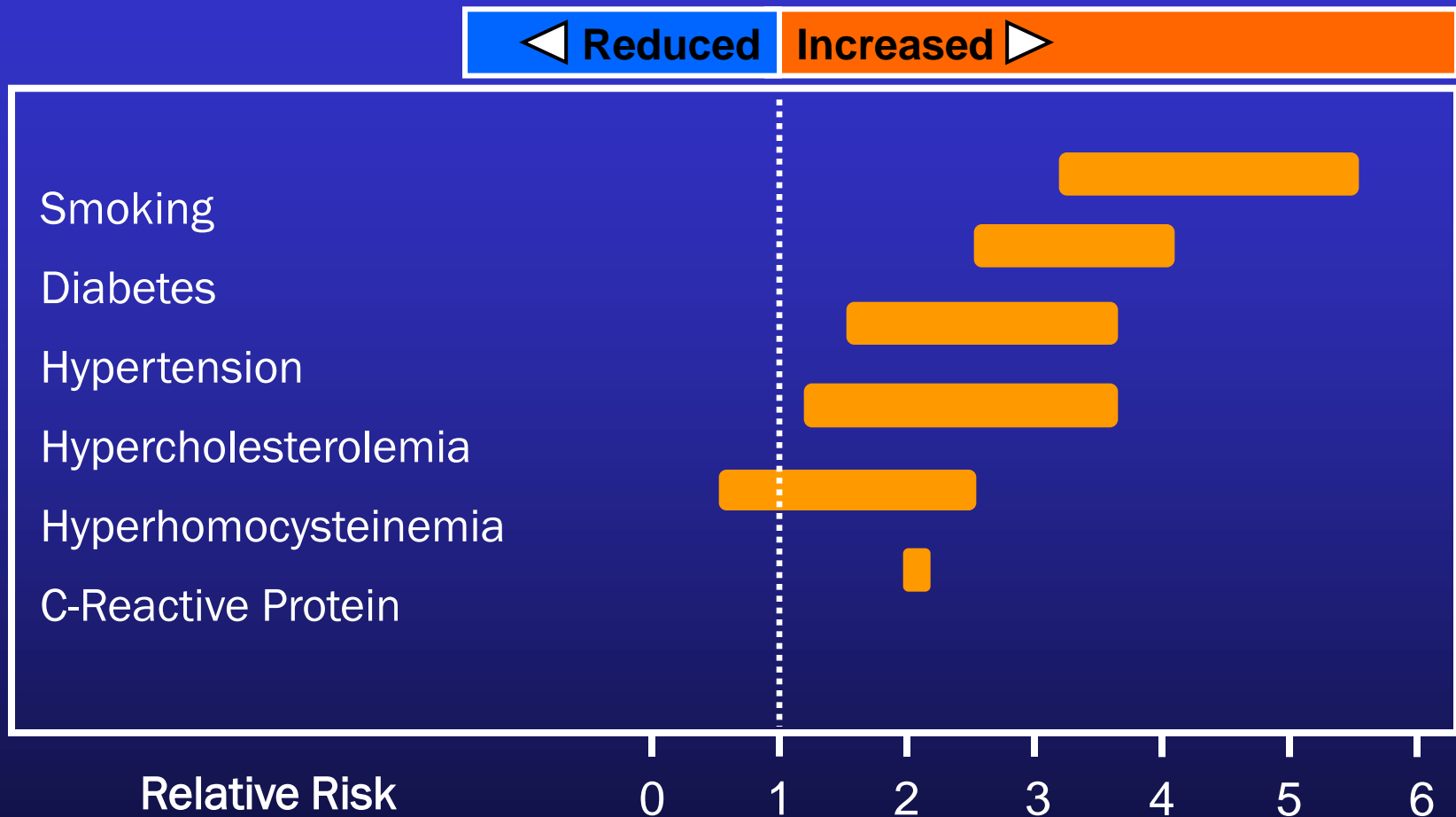

LÂM SÀNG BỆNH ĐM CHI DƯỚI MẠN TÍNH

- Biểu hiện lâm sàng: không có triệu chứng, cơn đau cách hồi, nặng hơn nữa là biểu hiện hoại tử tổ chức.



Critical Limb Ischemia (CLI)

Fate of Patients With CLI After Initial Treatment

Summary of 6-month outcomes from 19 studies

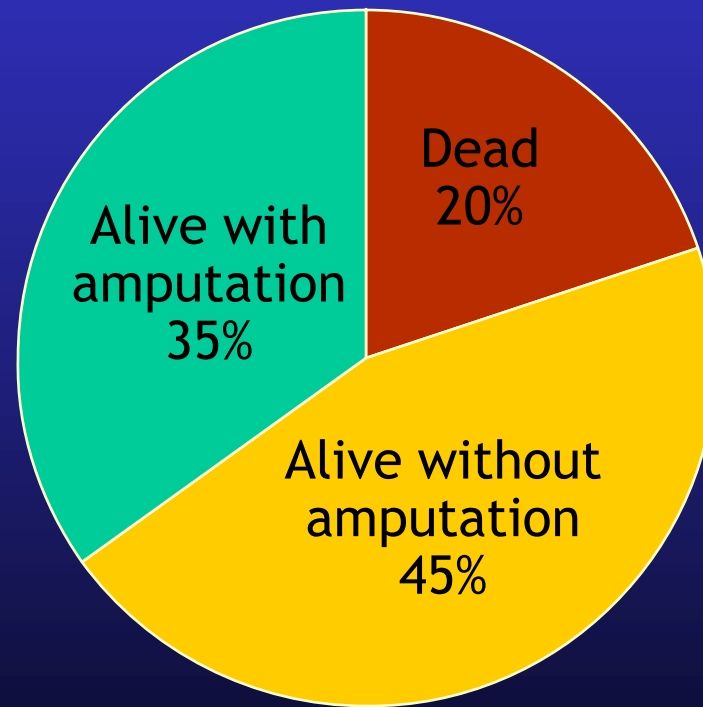

Critical limb ischemia is defined as ischemic rest pain, nonhealing wounds, or gangrene.

MỤC TIÊU ĐIỀU TRỊ

- Giảm triệu chứng thiếu máu chi, giúp làm lành vết th- ơng.
- Ngăn chặn sự tiến triển của bệnh.
- Giảm các biến cố tim mạch.

ĐIỀU TRỊ CẤP THIẾT

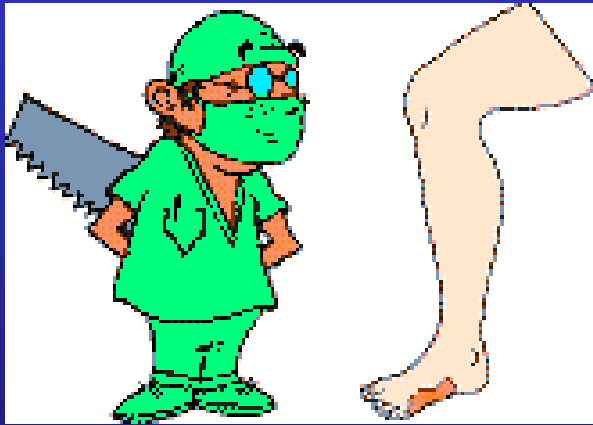

Never amputate
without consulting an
interventionalist!

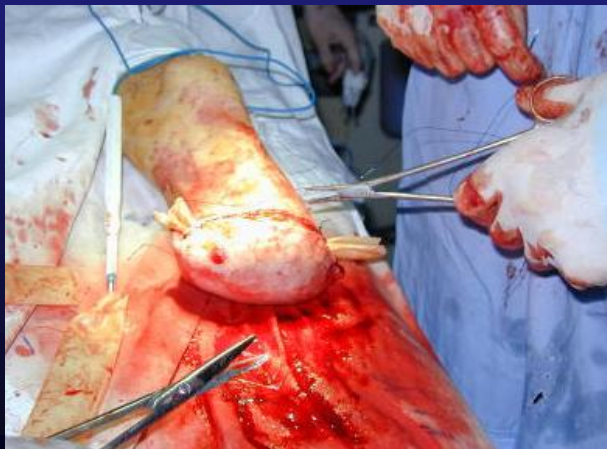

Claudio Rabbia

Department of Vascular and Interventional Radiology
Molinette Hospital, Turin - Italy

ĐIỀU TRỊ CẤP THIẾT

Infrapopliteal Angioplasty

- Dotter (Circulation 1964;30:654-70)
- Poor results initially
- 1980s - Coronary wires and balloons
- 1990s - 0.018 wires and balloons
 - Limb salvage / Critical Limb Ischemia
- 2000s - dedicated 0.014 balloons / stents
 - Claudicants



Infrapopliteal Angioplasty at SGH

- Registry started in January 2005
- Almost exclusively for limb salvage
- Close collaboration with vascular surgery
- Angioplasty first approach for CLI

Tsetis, BJR 2004;77(924):1007-15
Kraukeberg, Cath Cardiovasc Interv 2005;64(1):12-7



Technical Success

- Above knee angioplasty 99.5%
 - SFA (232/234) 99.1%
 - Pop (167/167) 100%
- Infrapopliteal angioplasty 80.4%
 - Peroneal/TP trunk (263/299) 88.0%
 - Anterior tibial (214/282) 75.9%
 - Posterior tibial (131/175) 74.9%

Số lượng các thủ thuật chính theo từng loại tại VTMVN (tính từ năm 1997 - 2009)

Chụp ĐMV:	12195
Can thiệp ĐMV:	5350
Can thiệp mạch ngoại vi:	150
Nong van hai lá:	5407
Can thiệp TBS:	2131
Điều trị RF:	1750
Cấy máy tạo nhịp:	2195

MỤC TIÊU CỦA ĐỀ TÀI

- *Nghiên cứu những đặc điểm về lâm sàng và cận lâm sàng của các BN bị bệnh động mạch chi d-ới mạn tính tại Khoa Tim mạch Bệnh viện 103.*
- *Đánh giá những kết quả b-ớc đầu trong điều trị bệnh động mạch chi d-ới mạn tính bằng ph-ơng pháp can thiệp mạch.*

ĐỐI TƯỢNG VÀ PHƯƠNG PHÁP NGHIÊN CỨU

ĐỐI TƯỢNG & PHƯƠNG PHÁP NC

1. Đối tượng nghiên cứu

33 BN bệnh động mạch chi dưới mạn tính điều trị tại Khoa Tim mạch Bệnh viện 103 từ tháng 1/2009 đến 7/2010

2. Phương pháp nghiên cứu

- + Thiết kế nghiên cứu: hồi cứu, cắt ngang, mô tả.
- + Nội dung nghiên cứu:
 - ✓ Các BN được khám, làm các xét nghiệm thường quy.
 - ✓ Đo chỉ số ABI, SÂ mạch máu.
 - ✓ Tiến hành chụp động mạch cản quang, can thiệp mạch máu nếu có chỉ định.
 - ✓ Lập bảng nghiên cứu.
 - ✓ Xử lý số liệu: theo phương pháp thống kê y học.

KẾT QUẢ VÀ BÀN LUẬN

ĐẶC ĐIỂM VỀ TUỔI CỦA ĐỐI TƯỢNG NGHIÊN CỨU

Nhóm tuổi	Số l- ợng	Tỷ lệ (%)
< 40	1	3,0
40 – 49	7	21,2
50 – 59	7	21,2
60 – 69	9	27,3
70 – 79	5	15,2
80 - 89	4	12,1
Tổng	33	100

Tuổi TB của nhóm nghiên cứu là: $60 \pm 15,9$. Tuổi thấp nhất là 37, tuổi cao nhất là 87.

ĐẶC ĐIỂM VỀ GIỚI CỦA ĐỐI TƯỢNG NGHIÊN CỨU

Giới	Số l- ợng	Tỷ lệ (%)
Nam	25	75,7
N-	8	24,3
Tổng	33	100

ĐẶC ĐIỂM LÂM SÀNG (1)

Yếu tố nguy cơ	Số l- ợng	Tỷ lệ (%)
Hút thuốc lá, thuốc lào	23	69,7
Đái tháo đ- ờng	7	21,2
THA	14	42,4
Rối loạn lipid máu	9	27,3

<i>Đái tháo đ- ờng</i>	<i>14,0%</i>
<i>Rối loạn mỡ máu</i>	<i>11,2%</i>
<i>Hút thuốc lá</i>	<i>68,2%</i>
<i>THA</i>	<i>32,7%</i>

ĐẶC ĐIỂM LÂM SÀNG (2)

Phân độ Fontaine	Số l- ợng	Tỷ lệ (%)
Độ I	0	0
Độ IIa	1	3,0
Độ IIb	12	36,4
Độ III	13	39,4
Độ IV	7	21,2

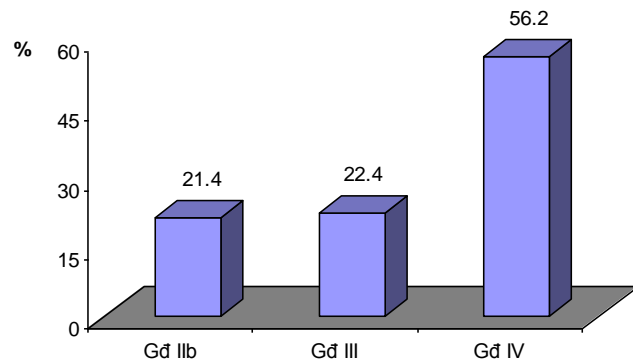

Phân loại Fontaine

Nguyễn Hữu Tuấn.

ĐẶC ĐIỂM CẬN LÂM SÀNG (1)

CHỈ SỐ ABI = $0,49 \pm 0,15$

KẾT QUẢ CHỤP ĐM

Vị trí tổn thương	Số lượng	Tỷ lệ (%)
Động mạch chậu	11	22,9
Động mạch khoeo	7	14,6
Động mạch chày trước	16	33,3
Động mạch chày sau, mào	14	29,2
Tổng số vị trí tổn thương	48	100

Tổn thương ĐM chậu: 72 % type C, D, dưới gối 80% type C, D

KẾT QUẢ CAN THIỆP MẠCH (1)

Kỹ thuật	Số l- ợng	Tỷ lệ (%)
Nong bằng bóng	12	46,1
Nong và đặt stent	14	53,9
Tổng số	26	100

- ✓ *Nong bằng bóng áp dụng cho tổn th- ơng ở các động mạch nhỏ ở d- ới đầu gối*
- ✓ *Đặt stent: ĐM chậu, ĐM đùi, khoeo.*

KẾT QUẢ CAN THIỆP MẠCH (2)

THAY ĐỔI CHỈ SỐ ABI

	Tr- ớc can thiệp		Sau can thiệp		p
Chỉ số ABI	0,49	0,15	0,68	0,14	0,04

KẾT QUẢ CAN THIỆP MẠCH (3)

Kết quả	Số l- ợng	Tỷ lệ (%)
Giảm triệu chứng đau	19	73,1
Liên vết loét	4	15,4
Không cải thiện các triệu chứng (cắt cụt)	3	11,5
Tổng số	26	100

Girma Tefera (2003): Tỷ lệ thành công KT 90%, cải thiện LS: 75% cắt cụt sau PTA 6 tuần là 20%.

MỘT SỐ HÌNH ẢNH

- Can thiệp động mạch chậu gốc trái

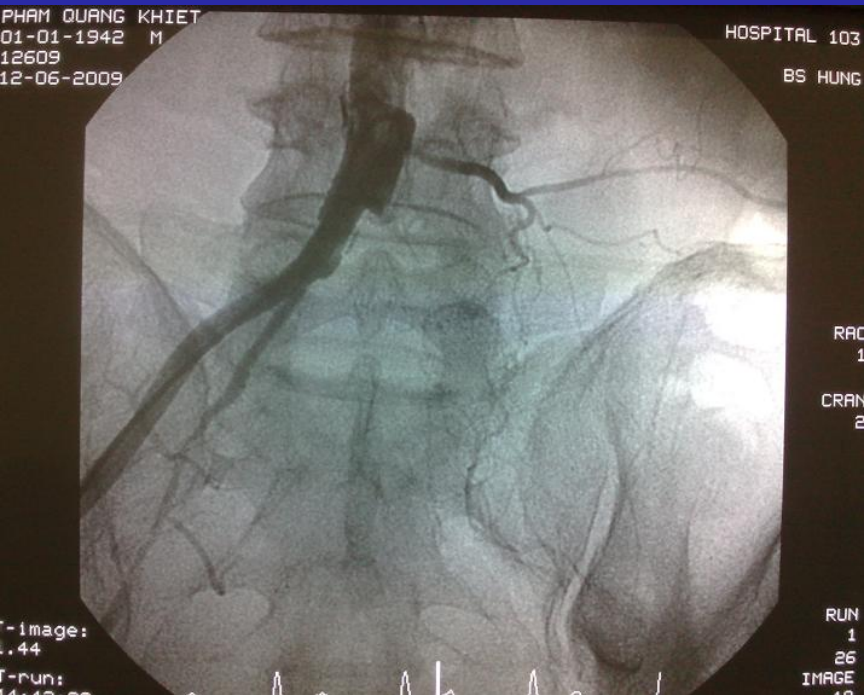

MỘT SỐ HÌNH ẢNH

- Can thiệp ĐM đùi nông trái



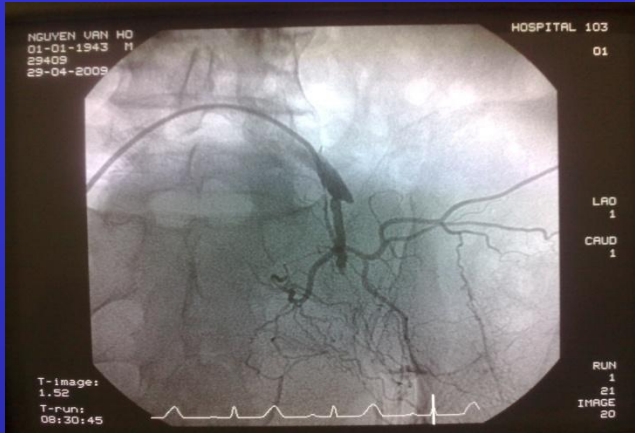

Trước can thiệp

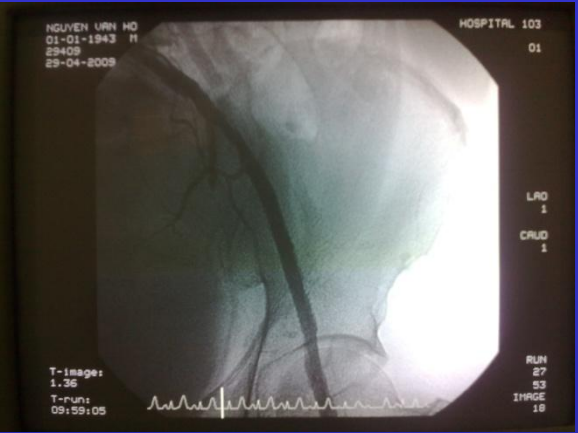
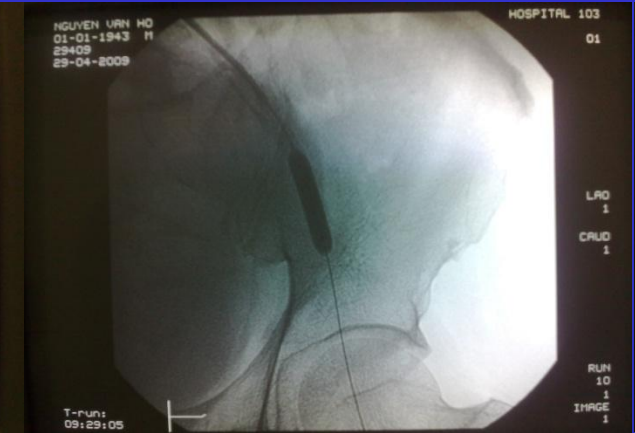

Sau can thiệp



Trước can thiệp



sau can thiệp 2 tháng



sau can thiệp 4 tháng

KẾT LUẬN

Qua nghiên cứu 33 BN bệnh động mạch chi dưới mạn tính tại Bệnh viện 103 từ tháng 1/2009 đến 7/2010, kết quả cho thấy:

- ❑ *BN nam chiếm tỷ lệ cao hơn nữ, có nhiều yếu tố nguy cơ như: Hút thuốc lá, thuốc lào, THA và đa số đều nhập viện ở giai đoạn muộn, có đau cách hồi vừa, nặng hoặc hoại tử chi.*
- ❑ *Điều trị bằng can thiệp b- ớc đầu đã cải thiện tốt các triệu chứng đau cho bệnh nhân, sau can thiệp có thể liền các vết loét.*



Xin chân thành cảm ờn!

PHÂN LOẠI THEO FONTAINE

<i>Giai đoạn</i>	<i>Lâm sàng</i>
I	Không triệu chứng
IIa	đau cách hồi nhẹ
IIb	đau cách hồi vừa đến nặng
III	đau chi khi nghỉ
IV	Loét hoặc hoại tử chi

- đau cách hồi nhẹ: đau cách hồi chi dưới, với khoảng cách đi được $\geq 500\text{m}$.
- đau cách hồi vừa đến nặng: đau cách hồi chi dưới, với khoảng cách đi được $\leq 200\text{m}$.
- đau chi khi nghỉ: đau chân kể cả khi nghỉ ngơi, thường đau về đêm, giảm ở tư thế ngồi.

PHÂN LOẠI THEO FONTAINE, RUTHERFORD

Table D1. Classification of peripheral arterial disease: Fontaine's stages and Rutherford's categories

Fontaine		Rutherford		
Stage	Clinical	Grade	Category	Clinical
I	Asymptomatic	0	0	Asymptomatic
IIa	Mild claudication	I	1	Mild claudication
IIb	Moderate to severe claudication	I	2	Moderate claudication
		I	3	Severe claudication
III	Ischemic rest pain	II	4	Ischemic rest pain
IV	Ulceration or gangrene	III	5	Minor tissue loss
		III	6	Major tissue loss

Table III. Morphological stratification of infrapopliteal lesions.

TASC Classifications

TASC Type A

Single stenosis shorter than 1 cm

TASC Type B

Multiple focal tibial or peroneal stenosis each <1 cm

One or two focal stenosis, each <1 cm at tibial bifurcation

Short tibial or peroneal stenosis in conjunction with femoropopliteal PTA

TASC Type C

Stenosis 1–4 cm in length

Occlusion 1–2 cm in length

Extensive stenosis of the tibial trifurcation

TASC Type D

Tibial or peroneal occlusion >2 cm

Diffusely diseased tibial or peroneal vessels

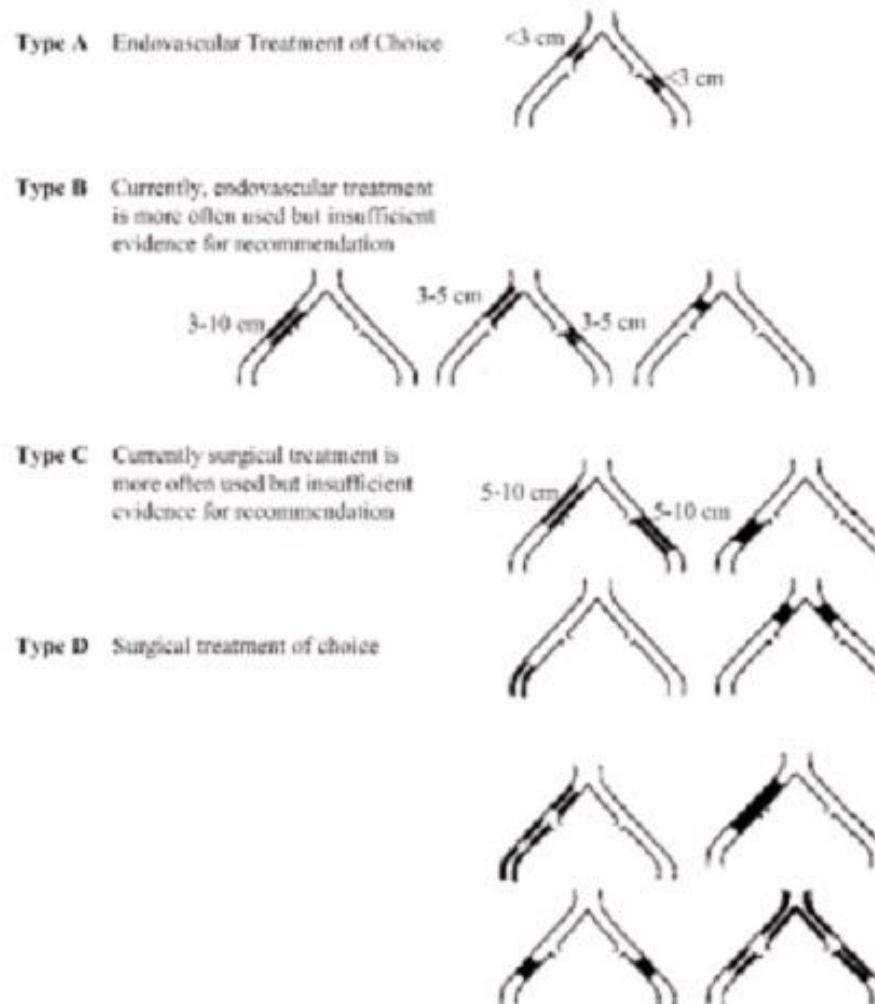
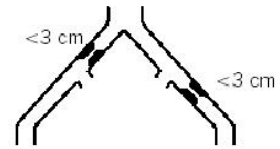
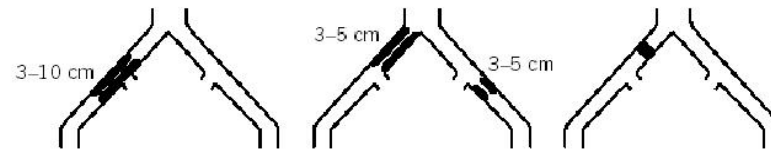

Figure 8. Summary of preferred options in interventional management of iliac lesions. Reprinted from *J Vasc Surg*, 31, Dormandy JA, Rutherford RB, for the TransAtlantic Inter-Society Consensus (TASC) Working Group, Management of peripheral arterial disease (PAD), S1-S296, Copyright 2000, with permission from Elsevier (1).

Type A



Type B



Type C

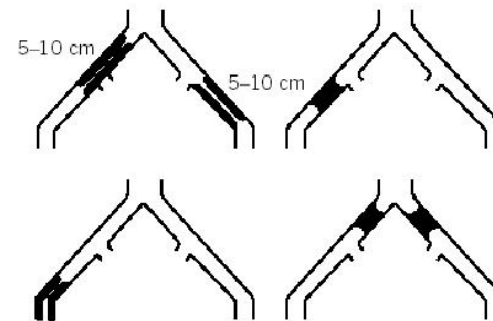

Type D

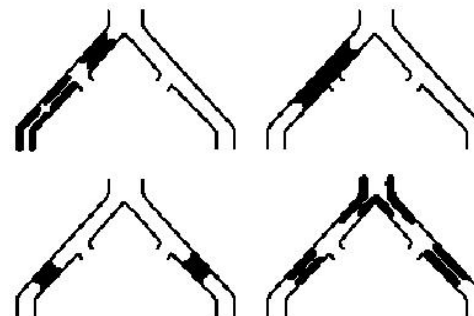

Phân loại hình thái tổn thương ĐM chậu, ĐM đùi-chày theo thoả thuận giữa các Hiệp hội xuyên Đại Tây D-ong (1)

Tổn thương	Tổn thương	
	ĐM chậu	ĐM đùi-chày
Type A	Một vị trí tổn thương duy nhất <3cm ở động mạch chậu chung hoặc động mạch chậu ngoài.	Một chỗ hẹp <3cm
Type B	<ul style="list-style-type: none"> - Một tổn thương từ 3-10cm, không vượt quá động mạch đùi chung. - Có 2 vị trí tổn thương ở động mạch chậu chung và/ hoặc động mạch chậu ngoài <5cm, không vượt quá động mạch đùi chung. - Tắc động mạch đùi chung 1 bên. 	<ul style="list-style-type: none"> - Một chỗ hẹp từ 3-10cm, không liên quan đến đoạn xa của động mạch khoeo. - Hẹp mạch dài trên 3cm mà canxi hoá nhiều - Có nhiều chỗ tổn thương, mỗi tổn thương < 3cm (hẹp hoặc tắc) - Một hoặc nhiều tổn thương nhưng không có sự thông suốt của động mạch chày để cải thiện tưới máu đoạn xa khi làm phẫu thuật cầu nối đoạn .

Phân loại hình thái tổn thương ĐM chậu, ĐM đùi-chày theo thoả thuận giữa các Hiệp hội xuyên Đại Tây Dương (2)

<p>Type C</p>	<ul style="list-style-type: none"> - Hẹp 2 bên, đoạn hẹp 5-10cm ở M chậu chung hoặc ĐM chậu ngoài, không vượt quá động mạch đùi chung. - Tắc M chậu ngoài 1 bên, không vượt quá ĐM đùi chung. - Hẹp động mạch chậu ngoài vượt quá động mạch đùi chung. - Tắc cả 2 bên ĐM chậu chung. 	<ul style="list-style-type: none"> - Một tổn thương > 5cm (hẹp hoặc tắc) - Nhiều tổn thương, mỗi tổn thương dài 3-5cm, canxi hoá nhiều hoặc ít.
<p>Type D</p>	<ul style="list-style-type: none"> - Hẹp nhiều nơi, lan toả của 1 bên động mạch chậu chung, chậu ngoài và đùi chung, thường trên 10cm - Tắc 1 bên, đoạn dài gồm cả động mạch chậu chung và động mạch chậu ngoài. - Tắc cả 2 bên ĐM chậu ngoài. - Bệnh lý lan toả của ĐM chủ và cả 2 ĐM chậu chung. - Hẹp ĐM chậu ở BN có phình ĐM chủ bụng hoặc tổn thương ở các động mạch này đòi hỏi phẫu thuật. 	<p>Tắc hoàn toàn ĐM đùi chung hoặc đùi nông hoặc tắc hoàn toàn ĐM khoeo và tắc chỗ ngã ba đoạn gần.</p>

Endovascular Treatment for Claudication

Endovascular intervention is recommended as the preferred revascularization technique for TASC type A iliac and femoropopliteal lesions.

Iliac

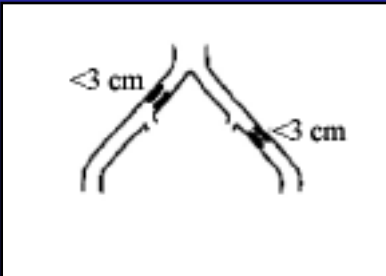

TASC A:
(PTA recommended)

Femoropopliteal



TASC B: (insufficient data to recommend)

